朝鮮日報
發行所 株式會社朝鮮日報社
編輯兼發行人 方應謨

社說

國際聯盟의 理事會開會

國際聯盟理事會는 今日부터 開會하게되엿다。聯盟理事會는 그內規에依하야 每年一月의第三月曜, 五月의第二月曜, 總會開會三日前, 및總會에서의理事國改選後의年四回의會合을하게되는것임으로 今回의理事會는 亦是規例에依한 會合으로特別히그會合하는 事實自身으로서는注目할것이못되지마는 今回의理事會에서는 獨佛關의重大問題일뿐아니라 나아가서는歐洲政局全體에 相當한影響을끼칠줄잘流域地方의 人民投票(明年一月施行)에對한 具體的方略이決定될것이오 同時에滿洲國不承認諸問題委員會가 鄭使問題를中心으로하야 滿洲國에對한討議를할機會를 가지게될터이으로라이히만博士의 聯盟의對中技術援助에對한報告書가來議되는것과아울러, 한참동안極東問題에對한政治的騷音이끄너젓든聯盟舞臺에 엇던한形式으로나마 極東問題의一端이再論될것은 疑心할餘地가업다

特히 라이히만博士의報告書에對하야는 日本의立場으로서는反駁的意味의聲明을發表하고잇는現在이만큼 國際聯盟理事會가 라이히만博士의報告書를엇더케審議採擇하고 또라博士의報告書에나타난바와가치 對中技術援助를繼行한다며는 엇더한規模에서그것을 運用할것인지四月十七日外務省의對中聲明이한참喧嘩한 物議를이르켯든直後의 일인만큼 모든點으로今回의國聯理事會를契機로하야쥬네브의 空氣가 緊張을加한다는것은 足히認定할수가잇다할것이다。그러나常任理事國五個國中日獨兩國이 脫退한오늘純理派인 小協商國其他小國은 巴爾幹과 東歐平和保障에對한 工作에 沒頭하고잇는實情으로볼때에 더욱이聯盟의中心인英佛兩國은 歐洲의最緊急한問題인 軍縮問題도妥協點에到達치못하고잇는此際, 今回의理事會가 어느程度까지 積極的干與를하게될는지는 未是疑問點도잇다

軍縮會議의 再開說

獨逸은再軍備, 佛蘭西는完全保障으로 두나라의要求가 다各各强硬하야 軍縮會議로하야금 오늘날의瀕死狀態를 이르게하얏다。요前者英國은 軍縮會議로因한各國政府間의公文書를發表하야써 英國에責任이업슴을밝히려고하얏스나 英國이라고만듯이 이軍縮에對하야眞實한誠意를 가지엇다고는 생각되지안는다。勿論英國으로서는 한편으로 自國의安全을 爲하야歐洲의現狀을 維持코자 하는同時다른한편으로 自國에 有利한軍縮을成立시기고자佛獨의對立을利用코자하야 軍縮成立을努力하는것만은 事實이다。그래서 지난十日英國의軍縮代表이든氏와 外相사이먼氏는 獨逸의特使로롱푸氏로더부러 軍要協議를行하고 또軍縮會議議長헨더슨氏는 佛外相발투氏를訪問하는等 아즉까지도 軍縮會議에對하야努力을 숨히抛棄치못하는모양이다。헨더슨 발투兩氏가會見한結果五月二十八日幹部會를열고 다시그翌日一般委員會를開催키로意見의一致를보앗다고한다마는 佛國이獨逸의再軍備要求를依然拒否할것은勿論 英代表이든氏부터도 佛國의安全保障要求를 ... 軍縮會議再開는 오히려完全히 ... 그러치못한 ... 다。去十一日英保守黨婦人部大會에서 ...

會에잇서 國家總書記 ... 氏의演說은 가장우리의注目을끄으는바니 그는먼저 이제이르러실은지 조흔지軍縮會議가失敗된다면 ... 英國으로서는 ... 斷行할터이다라고 ... 안나。볼드윈氏의이演說은 軍縮會議에對한英國의態度를 장잘暗示하는同時 우리로하야금 미리부터軍縮會議의 ... 케하는바 업지안타。

아라비아의風雲

南아라비아의 英國保護領인헤지의王 이븐•시드와 土耳其의 援助下에 잇는 예멘과의間의 國境問題로因한 戰雲의動搖에 對하야는 이미 本報도 報道한바이거니와、寫眞 右上下는 예멘의 首都사나의 古代的인 雄大한建物의 傳說的인 王宮、左上은 예멘軍의 進行光景、同下는 그軍人中數人의 代表的모양、아戰手으로因하야 英國에서는 南아라비아에 잇는 英國在留民의 保護를 爲하야 軍艦을 派遣하고 土耳其의 將校는 예멘軍의 作戰을 指導하는 等、相當한 國際的紛爭問題를 形成하면서잇다

三大陸에亘한 重大問題討議

十四日開會되는國聯理事會

라博士報告로相當紛糾難免

『쥬네브』의空氣緊張

【電通쥬네브十二日發】國際聯盟理事會는 來十四日부터 開會될터인데 此番機會로 歐洲, 亞細亞, 南米 三大陸에亘한 重大問題가 쥬네브에서 討議하기로되여잇는바 列席할 各國代表도 各其來着하야 쥬네브의空氣는漸次로 緊張味를呈하고잇다 卽理事會에서는 자르地方의所屬을 明年一月人民投票에附하야決定할데對하야 가장有効한方法을 論議決定할터이다 此는 伊、獨、兩國間의 問題이나其解決如何는 歐洲政局에 及하는 影響이甚大한 點으로보아 多大한 興味를惹起하고잇다 그리고 今期의 理事會에는 볼리비아、파라과이兩國의 昨年의係爭問題인 챠코問題에關하여도 解決할豫定인데 理事會의 決定如何에 依하여는 再昨年日本脫退의 前轍을踏襲하야 볼리비아、파라과이兩國或은其何者가 脫退할는지도알수업슴으로 이것도 多大한興味를 끌고잇다 一方理事會와 同時에 開催할 日中紛爭勸告委員會에는 라이히만博士의 對中技術報告書가 提出되여 討論할터인데 此에對하여는 四月十七日對中外資排斥의 日本外務當局의 非公式聲明發表가 잇서 라이히만 報告書에對하여는 日本政府는反對意思를 表明함으로 會議는相當히 紛糾를거듭하리라고 觀測된다

日蘭會商代表 一行、十七日에出發

【電通東京電話】日蘭會商日本代表 長岡春一氏顧問木村鋭市氏、同三井物産 스라바야支店長山中淸三郞氏 以下隨員一行은來十七日 午前十時東京驛發急行列車로西下하야 翌十八日은 京阪神 各方面의關印貿易關係者와 隔意업시 意見을交換하고 十九日神戶出帆산토스丸으로 新嘉坡를 經由하야 會議地인 바라비아로 向하기로決定하엿다 그리고代表一行은六月三日 바라비아에到着하야直時翌日부터 會商을開始하기로되여잇다

某事件公表하라고 政友會에서決議

流言蜚語로世上의動搖크다고

【電通東京電話】政友會는某事件에對한 政府의處置에不滿을抱懷하고 其內容을速히公表하야 世上의疑惑을 풀것이라하야十二日 午後二時부터芝三緣亭에서 有志代議士會를開催하고大口、志賀氏等五十餘名이出席하야 여러가지로 意見을交換한結果 左의決議를行하고 實行委員을選擧하야 齋藤首相小山法相等을 歷訪하고 趣旨를徹底케하기로協議하고午後四時散會하엿다。그리고實行委員은十四日午前十時부터 本部에會合하야 協議한後直時關係當局을歷訪하기로되엿다

◇決議=某事件의內容이 不明함으로 疑心이暗鬼를나어流言蜚語가 盛行하야世上의動搖가甚함으로 政府는速히此를公表하야 民心不安을一掃할것

右決議함

長島氏爲先釋放 不拘束으로取調

【電通東京電話】小山法相告發事件으로 十一日檢事局에留置되여잇든 長島弘氏는十二日終日 木內檢事의取調를밧고午後五時半에 釋放되엿는데今後에도 不拘束으로取調할模樣이다

文部省內의對立抗爭은 現內閣의一大責任

文敎의府로써深憂할일이라고

民政黨議員等對策協議

【電通東京電話】民政黨에서는 最近暴露된文部省內의對立醜態에關하야 官紀綱紀上으로看過할수업는同時에 一方綱紀及思想善導、敎育의刷新을標榜한現內閣으로서 一大責任임을免할수업다고보고잇고 또이는鳩山前文相에그端을發하얏지마는 齋藤首相이政治上問題에얽어 後任文相의補充을講하지안어 今日에至하고 또兼攝대로放任하야두엇기때문에잇는것이다 如斯한일은文敎의府를爲하야眞로深憂에不堪하다하야 有志議員은다시政友會側의意向도徵한後에 政策協定과는別個로近日兩黨有志로된政黨連擊懇話會를開하고 萬若兩派의意見이綜合되면 一致하야齋藤兼攝文相에對하야 此際速히適當한對策을講하는同時에 後任文相의補充을行하야 政局不安、官紀頹廢의原因一掃에 努力하도록懇談할터이다

文省內對立問題 法廷까지進展

【電通東京電話】神聖한文敎의府文部省內에잇서 栗屋次官關屋社會敎育局長一派와 武部普通學務局長一派가 每事에反目嫉視하는 醜狀을反復하야一部의聲價를사고잇다하야 日本敎育新聞에 西步博吉氏가此를暴露한바 武部普通學務局長으로부터名譽毁損으로 告訴하야東京區裁判所에서 被役刑을맛고控訴하엿슴으로來十五日東京地方裁判所 潮裁判長係에서審理하기로되여잇는데 時節이時節인만큼 武部欽一氏가提出한西崎敎育新聞社長을 相對로한名譽回復 謝罪廣告要求訴訟의第一回公判이 十二日午後一時東京地方裁判所民事 第九部村松判事係에서 開廷되엿다 此는虛構의事實을 揭載하야武部氏의名譽를毁損한것은 잘못이라는것을 二、三新聞에廣告하라는것인데 當日法廷에는原告側은武部氏의代理人 荒木辯護士 被告側은 西崎社長이出廷하야 西崎氏는 敎育新聞에 記載한事實은各各責任잇는사람으로부터聞知한것으로決코틀닌것은업다고主張하고 證人으로文部次官栗屋謙 社會敎育局長關屋龍吉、元同課長河原春作 元同課長小尾範治外下中彌三郞等諸氏의 喚問을申請하고六月二日 第二回公判開始할 準備書面을提出하기로하고 同七時에閉廷하엿다 栗屋 關屋兩氏의證言은반드시 武部氏側의 對立이 드되여兩者의對立을 表面化할터임으로 深刻化하야 裁判所가 이證人喚問을 許可할는지가 注目되여잇다

世界週史

文部省內部反目

文部省內에는 關屋社會敎育局長과武部普通學務局長의兩派가對立하야 심지어 寫官 屬員에이르기까지 서로反目하고잇는形便으로 가득이나敎育問題가 시끄러운때 文敎責任者間에이러한 醜幕이 잇는것은 政府의面目에도關係가된다고하야 近間齋藤兼攝文相이 어떠한裁斷을나리리라고한다。

政民兩黨協議會

一日政民兩黨 政策協議會는衆議院內議長官舍에서 第一回會合을열어 圓卓會議의形式아래 各人自由로 意見을陳述한結果 民意彌暢의政治을 排擊하야 憲政擁護에 邁進할것이라고兩黨代表의意見이 一致를보앗슴으로、今後會議에對한 몃가지의 協議를마치고 곳散會하얏다。

日英問題의其後

去七日 런시만商相이 直屬領地에잇서 日本의綿人絹織物에對하야는 輸入配定制를採用하겟다고聲明한以後 西印度政府에서는 이미實施하얏고 싱가폴議會에서도 그實施를決定하얏고 쎄론과海峽殖民地에서도 方今討議中으로 究竟實施될모양이라고하나 오즉東阿弗利加만은 그것을適用치안하리라고 傳한다。

日濠貿易의交涉

英本國과日本의通商關係가極度로惡化되야잇는이지음 英自治領 濠洲로부터는 레담外相이日本을訪問하야 日本朝野의歡迎을밧고잇슬뿐이아니라 레담外相은廣田外相과會見할때日本으로부터公使를派遣하야永久한日濠의親善을圖할것과 日濠交涉을열어 當面의兩國貿易을調整할것等協議한바이잇섯다고 傳한다。

라이히만報告書

昨年九月國際聯盟으로부터中國에派遣되야 對中技術援助를爲하야活動하다가 最近歸還한聯盟保健部長라이히만氏는最近 對中援助에對한報告書를 發表하얏는데 右報告書에依하야聯盟各國은對中態度를決定하리라고觀測된다。勿論라이히만의報告書가 表面上政治問題에는抵觸되지안햇다고하더라도 日本의對中政策에는甚大한影響을끼치게될것이라하야 外務省에서는根本的反對한다는態度를 表明키에이르럿다。

獨逸의空軍擴張

軍備平等을要求하는 히틀러政府는 近近空軍의整備를目的하고 필립航空相이 一切의 職을辭任하얏는데 그背後에는 英米工業家의 策動이숨어잇는것으로 最近 英米兩國 飛行機會社에對하야 戰鬪機 爆擊機等二千五百臺의 附屬品을注文한것이 들어낫다고한다。

英勞働黨의分裂

만체스터、가듸안紙報道에依하면 獨立勞働黨의 욕市大會에서는 第三인터내쇼날과의共同戰線編成問題를노코 右翼의黨幹部와 左翼의支部幹部가서로激烈한論爭을 이르키어結局保留키로決定되얏스나 右翼系의一部는 그問題의上程부터도不滿히생각하야 脫退해버리엇다。

쭌손法案의適用

六月十五日 對米戰債支拂期日을압두고 戰債問題가 再演되는데 더욱이對米戰債償還不履行國에對하야는、金融去來를停止한다는 쭌손法案이成立된오늘 問題가 一層複雜해지고잇다。쭌손法案의 適用은一部分의 支拂로써도 免할수가업다고하며 또그法案은 蘇聯에對해서도適用되는것이라고하야 佛英伊蘇等各國의 今後對米關係는 자못興味를 끌고잇다。

알라스카根據地

七日알라스카領代表 다이몬드氏로부터 米下院에向해알라스카方面에 航空根據地를設置하자는 法案이 提出되는一方米國海軍省으로부터는 알루산群島로向하야 氣候測量隊를派遣하얏다。다이몬드氏의法案은百八機나되는陸軍飛行隊의 알라스카常駐를要求한것이요 알류산의 氣候測量은 同島에다가 要塞建設을 準備하는것이라고하야 各國에서는 크게注目하고잇다。

米價의珍現象

持越米千七百萬石이 米價壓迫은안된다

政府所有米千五百萬石突破

市場浮動米적은까닭

【電通東京十二日發】農林省發表에依한 五月一日現在米穀의需給을推算하면 本米穀年度下半期의需給으로부터 本年十一月부터來米穀年度으로의 持越은實로一千七百萬石에達하야 豐作持越五百萬石을控除하드라도一千二百萬石의過剩持越을招來할터이므로 本年度端境期는文字대로 米의洪水時代를 現出하리라고觀測된다 그러나現狀으로는政府所有米는 一千五百萬石을突破하엿슴으로 結局市場에서浮動하는 米는約三百萬石으로推算되며 이未曾有의過剩米도今年은別로米價에壓迫을加하지안는 珍現象을呈할터이다

上半期需給實績

【電通東京電話】五月一日의現在米穀現在高는 十二日農林省에서 四千五百六十七萬六千八百三十一石이라고 發表하엿는대 此를基礎로한九米穀年度上半期(昭和八年十一月부터九年四月末)의 需給實績은左와如하다(單位千石)

▲供給

一、前年度持越	九、○○七
一、生産額	七○、八四七
一、朝鮮米移入高	五、八九七
一、臺灣米移入高	一、八二○
一、外米輸入高	一三五
計	八七、七○六

▲需要

一、輸出	一三○
一、朝鮮臺灣米樺太移出高	二二○
計	三五○
一、五月一日現在在米高	四五、六六七
一、差減消費	四一、六七九

(昨年十一月一日부터 今年四月末日까지의 米穀年度上半期에잇서一人當消費高는 六斗二升三合)

日本內地의 米穀殘在高

四千五百六十餘萬石

比前年二割六分增

【電通東京十二日發】農林省發表=昭和九年五月一日現在日本內地에잇서米穀現在高는 總數量四千五百六十七萬六千八百三十一石으로此를前年同期의三千六百十三萬二千百五十三石에比하면 九百五十四萬四千六百七十八石卽約二割六分餘의增加를示하엿는대産地別은左와如하다(單位石)

日本內地米	四三、五三三、七九一
朝鮮米	一、七九二、四○八
臺灣米	三三二、○七一
外米	二七、五六一
計	四五、六七六、八三一

六億餘圓欠陷은 增稅其他로補塡

明年豫算標準決定着手

【聯合東京電話】政府는三大政策의 하나인財政整理刷新에關하야 大藏省에서는其基礎調査를開始하야 昭和九年度豫算을基礎로

一、皆增皆減의豫算整理

一、當然增當然減費目의 整理

一、繼續費의 年度割整理

等을行하야써 十年度의標準歲出豫算額의決定을急히하고잇는대 其計數整理를行하야 合으로歲入에잇서 自然增收의希望는갓고 此에依하야財政整理의 具體的方針을 樹立하기로되여잇다 그리고十年度標準豫算은十七億圓槪算으로 此에 對하야歲入計劃에잇서 普通歲入九年度의十三億圓에더하기를 自然增收最少限五千萬圓임으로十三億五千萬圓이되여差減三億五千萬圓의 歲入缺陷을 生하게되다그러나 標準豫算은單純한基本的豫算으로此以外 各省에亘한新規要求는 最近數年間十億圓을 不下함으로財政當局의承認額의 三分之一로보드라도三億圓의 新規歲出超過를生함으로 合하야大略六億五千萬圓程度의 歲入缺陷이되여 이것이財政整理의基礎數字가 될것이며 그리고此基礎數字에 對하야如何한財政整理方針을樹立할는지가問題이다

一、歲入整理節約

一、增稅

一、增稅以外의增收計劃

等方法으로 緩急按配 되리라고觀測된다 그러나 其中에基本的豫算이 될것은 增稅도財政當局의一部에서 增稅强行論을唱하야世間의一部에서 反響을探索하기에 努力하나現在에는 아직確固한 方針이업는 모양이다 그러나 財務當局의 意向을判斷하면 赤字克服에對하여는三個年乃至五個年計劃으로 其中에

一、歲出의整理節約과自然增收에依하야 赤字의低減을圖할것

一、萬若各省의新規要求額이多額으로歲出節約自然增收等으로豫定赤字制限을 圖하기困難한境遇小範圍의 增稅及增稅以外의 增收計劃의樹立을斷行할것

等二重準備로서 進行하리라고觀測된다

◇보-스氏本社來訪=去七日入京以來 各方面으로朝鮮事情을研究中이든 印度志士보-스氏는 十三日本社를來訪하얏다 氏는十五日朝退京、滿洲를視察할豫定이라한다 寫眞은本社를來訪한보氏(中)와本社長方應謨氏(右) 보氏와同行한崔承尙氏(左)

都市社會敎化協議

京畿道에서協議

自力更生精神作興運動은 農山漁村에잇서서는 着着그實績을올리고잇는데 都市에잇서서는 社會敎化에對하야는 아즉充分치 못한點이잇슴으로 그改善方策을樹立코자 京畿道에서는 來十五日 午前十時부터 道議會議室에서 松本知事以下參與官、各部課長、京城、仁川、開城、水原의各府尹、郡守、警察署長과 出席하고 社會敎化團體從業員도는 各種團體에依하야 社會敎化를徹底케하기爲하야 가장適切한方策을 協議키로되얏다

東西貯銀利下

實施는七月一日부터

【電通東京電話】東京貯金利子昭和加盟 貯蓄銀行(川崎、安田、東京貯蓄、大阪貯蓄各行)은 今回定期積立金의 現行利率(三分六厘)을 四厘方引下하야 三分二厘로決定하는데 意見一致되얏슴으로 大阪側과도 妥協한後 東西가同時에 實施하기로 內定하엿다 實施期는 諸般準備上 關係上七月一日부터實施할 豫定이다 그리고 大阪側과의 妥協과 主務者의 認可를必要로하는 關係上七月一日로되엿다 一年及二年의 積金은昨年七月에利子를引下할時 大幅의引下를行하야 現行率二分九厘로되여잇슴으로 이程度에据置하고 三年乃至五年에 그치고도据置로 及普通預金은 甲種銀行을리드하야引下를 行하지안코甲種銀行이利下를行할時 此에追隨하기로되여잇다

五月上旬中의 米粟輸移出入高

總督府發表=總督府稅關調査에依한 五月上旬中의 米及粟輸移出入槪算高는左와如하다(玄米換算單位石)

▲米

	本年	前年
輸移出高	[illegible]	[illegible]
輸移入高	[illegible]	[illegible]

▲粟

	本年	前年
輸移入高	[illegible]	[illegible]

米日保合

【聯合京城十二日發】今日의米日鎭穩은 前日과同樣三十七仙保合

日曜氣配

◇株式=一般氣迷깁고 增稅延期方針도不分明하야材料待로氣配不變

◇期米=五月一日 現在의在米는一般의 豫想보담도意外에多하야 이때문에人氣는十錢低을부르나 正米保合으로下濟日先押目貫이다

◇綿布=氣配下濟 强保合

八面鋒

◇十四日부터 聯盟理事會、三大陸에亘하야 諸問題를 協議한다고。

◇歐羅巴、亞米利加는 모르지만、亞細亞問題에까지 말할餘裕가 잇슬는지。

◇밧헤는 木花를심으고、논에는담배를 심으라고。

◇過剩米가 一千七百萬石이라하닛가、쌀은업서도 살듯한게로군。

◇今年들고 四月까지 金鑛願이 二千六百餘件。

◇이中에 成功할幸運兒가 果然 몃名이나될것인고。

今日本紙四面

大信良商工 勞動印作業服 進化印學生服 勞動ズボン 大阪 辻豊商店
特許自轉車リム 自動挿除機 ◎特約店募集ス 丸三商店
輔筆 金ペン 萬年筆 製造卸問屋
ボタン 三井商店
コドモ 三輪車 折疊車 製造直賣 芦田商店
夏物 子供服 揃荷 瀧本商店
清光塗料 壁 パルホール 建築美化 清光社
裝飾材料 賣出用品 花環徽章 値札紙 平野高正堂
牛エリ問屋 勝本久七商店
ベスストスタンプ台 森敬商店
金儲 石橋製作所

漫步新綠下!

竊盜와는別個人? 犯人正體憶測區區

隣近一帶徹夜搜査도水泡

蘇萊警官刺殺事件

【素砂서李特派員發信】 부천군 소래면 신천리(富川郡蘇萊面新川里)에잇는 소래경관주재소 류퇴(柳槌)순사부장 살해사건의 범인은 사건이발생된지 이미일주야를 지냇스나그 종적을 권연알수업다 소래주재소안에 본부를둔 수사본부에서는 야촌(野村)경긔도형사과장 과이견(二見)경부등의지휘알에 십이일낫에는 수사대가 총출동하야 사건발생장소부근의 산(山)을 샅샅지 들첫스나아모소득이업섯고 그날밤에는 수사대는 다시수원(水原)방면으로 출동하엿고 근방일대는 물샐틈업시 수사망을 페여노앗스나 십삼일 오전까지에는 아무런 소식이 업섯다 또십삼일낫은 아츰에는 경성본정 경찰서에서 송하(松下)사법주임이하 사오명의형사대가 현장에 출동하엿고도종로 경찰서에서도영정(永井)사법주임이하 형사수명이현장에출동하엿다 수사대는 동으로서으로 갈팡질팡 왓다갓다가 할뿐이오 아즉하등 신통한수확이업는모양이다

수사방침은 대체로진천(津田)교장의집에 드러가서금시계 한개를 훔처간절도범인이 역시 류퇴부장을 찔러죽인 동일한절도범인 인것으로이정하고 수사에노력하고잇는데 일방 에서는 진천(津田)교장의집에 침입한절도범인과는 별개의것으로보는 이도잇다 그리유로는

一、범인이 진천교장의 집에드러가서 금시계를 훔처간정도로 보건대 그범인은 그집가옥 내부구조와 부근 지리정세를 소상히 아는자의 소위인것을 짐작할수잇다

一、그럼으로 그범인은 바로그 근처에 경관주재소가 잇는것을 미리잘알앗슬것이니 다른 돈가진상점들(이곳은장터)이 잇슴에도 불고하고 하필주재소인줄알면서 일부러 절도의목적으로 주재소사무실과 련접해잇는 류퇴부장의 침실에 드러갓슬리가업스리라고본다

一、그러면류퇴부장을죽인범인은 어떤종류의 범인이겟는가? 류퇴부장은몸이 단단하고 힘이세고 유도(柔道)도 상당히 할줄아는사람인데 그의 평소성질이 괄괄함으로 어떤사람에게 기픈원한을 품게하엿슴으로 말미암아 계획적으로 류퇴부장의처자도 고향가고 업고그가 혼자서자고잇는기회를엿보아 밤중에홍기를 가지고드러가서 누어자고 잇는그의배여부리를찔러서 상처를 입히게되자 류퇴부장은놀래일어나서 평소에 늘그의책상우에상비해두고잇든난도로 범인을찔르고 한참 격투하다가 범인이뿌리치고 도주하는 바람에최후의 힘을 뽐내어 그범인을 추격해가다가 혹은 주재소부근에 거주하는 다른 순사들에게 응원을청하러달려가다가 마츰내 주재소정문인 흉자문에에서 주저안처 문을 못찻고힘을더내어볼려고 애를쓰다가 마츰내출혈이 심하야 기진되어바로그곳에 쓸어지게되지안햇나 생각되는것이다

그런데 류퇴부장이 자든방에는 두방사이에 가리워 잇든장지가 부서젓고 잿더리와 끝부가튼것이 산산이부서저잇섯고또그의사쓰도 찌저젓스며류퇴부장이 항상책상우에 두어둔 단도에는피가무더잇섯스며방바닥다다미에는 피가만히흘러잇섯는데한참동안 범인과 격투한것입이 틀림업슬 듯하다 범인이 류퇴부장의방으로 드러갈때에 그주재소정문으로 드러갓다가범행을하고 도주할때에는 일분으로간것이 틀림 업는모양이며 바로 그압문을나가서 큰길로서편으로 죽을가다가 긴가에떠러진것은 한정피방울은 범인이상처를 입은데서 떠러진것인듯하다

이곳은 인천(仁川), 수원(水原)、김포(金浦)、경성등각처로통하는 큰신작로가 사방으로통하여 잇슴으로 만약 십일일밤중에 범행한 것이라면 사오십리는 다라낫슬 것이다

偵探小說 艶魔

徐東山作 金熊超畫

明日부터 朝刊四面에揭載!

盜賊한돈盜賊마즌 立志失敗傳主人公

大金을훔처自動車工夫왓다

盜難當코는屆出

『까솔린』냄새에 유혹되여 그리든『핸들』을 자바보려고 하야 자동차운전수업(修業)의길을떠나멀리서울까지왓스나『오라잇스톱』의꿈도그 절반에 깨여지고감옥으로 가게된 근대입지실패전 (近代立志失敗傳)의 한토막 ──십일오후에 본정서 사법계(本町署司法係)에는시내태평통(太平通)이정목일백구십팔번지삼포려관 (三浦旅館)에서묵고잇든제일자동차학교생도리병찬(李炳昌)(二一)이가자기방에감추어두엇든 현금구백 구십원을절도를당하엿다고 계출해왓다

그러나 당자의초라한 외모를보아서그러케 큰돈의 출처가의심이나는점이 만허서 그서에서는 그를인치하고 엄중 취조하엿든바과연 신문에넘치는 돈에는역시범죄가엉크러잇는것이탈로되엿다

그는일즉부터도자동차운전을배회보려는 희망을가젓스나 가세가넉넉지못하야뜻을이루지못하고잇다가작년십이월에그가튼 럭대기든그의고향인함주군동천면회양리(咸州郡東川面會陽里)의이웃에사는 리형식(李瀅植)의집에서 집안사람들의 눈을피하야금융조합 저금통장과 리형식의도장을 훔처가지고 금융조합에서 일천오백칠십원을 차즌후통장과도장은 그자리에 다시갓다두엇다한다

그러고는 그길로 그돈을가지고서울로올라와서 지금까지 자동차운전수부를하고잇섯다는것이다

뜻하지아니한 곳에서 절도사기범을붓잡은그서에서는방금한편으로구백구십원을훔처간재이절도범인의 행방을 수사중이다

日曜도不拘코 各署緊張活動

십일일밤 경긔도부천군소래(富川郡蘇萊)주재소 류퇴(柳槌)부장살해사건이 잇슨후 도경찰부에서는 범인수사에맹렬한활동을 계속하야십삼일에는일요일임에도불구하고형사대가총출동을하야 수사중이다 소래공립보통학교에 쪽어간점으로보아 이범인은 혹시나 학교를전문으로 절도질을하든 전과자의소위가 아닌가하야 도경찰부에서는 재작년팔월경 경성 모전문학교등곳에 침입하고 인천(仁川)모상업학교에도 침입한 전과가잇는 모의출옥여부를엄밀히조사중이라한다

定平赤色農組 幹部를檢擧

一名脫走、檄文押收

【咸南新上支局電話】 정평(定平)적색농민조합 재건의용의자 일백오십명은 아직 정평경찰서 류치취조중인데 이사건의최고간부급의 한(韓)모와 리(李)모를 검거치못하야 경찰당국은 애를태우고잇다

지난 십일일장원면 장자리(長原面長者里)에잇는 빈집에서 한모와 리모가 숨어잇는것을장원주재소원이 발견하고 한대련(韓大連)은 검거하엿스나 리모는체포치 못하엿다그들이 잠복하여잇든 빈집에서 등사판 외그들의 긔관지인 비합법출판물빈농(貧農)과다수의원고를압수하엿다

정평서에서는 리모를 체포하려고관내 각주재소원과 경찰부에서응원대 스물다섯명을 어더만풍산(萬豊山)을 포위하고 엄중수사중이다

唐津出生請負業者 李○孫을猛搜査

熙川、价川、安州、平康等地서

平南警察部員活動

唐津拳銃事件

【平壤支局電話】 평남경찰부에서는지난십일일경무국의수배를밧고 십이일에 평양서원을무장식여 자동차를 태여가지고평북희천군 남면○○동 (熙川郡南面○○洞)에출장하야 충청남도당진군신○면신○리 (忠南唐津郡新○面新○里)출생으로 현금그곳에와서 청부업(請負業)을하는리○손(李○孫)(四三)이라는사람을 차저보앗는바 그는동면문명동(文明洞) 만포선(滿浦線) 철도공사장에서 인부노릇하는그의 아우의집으로 갓다하므로그곳으로 쪼차가본즉 그는이미그의처김탄실(金彈實)(三二)과함께 다녀간뒤이므로 다시김탄실을 차저취조한결과 그는약일개월전 에집을나가서 소식이업다가지난구일에도라와서안해를데리고평양부수옥리(水玉里)경흥려관(慶興旅館)에서류숙하고십일일에 집으로 도라가하루밤자고 십이일에 아우를차저본다음 어듸로간다는말이 업시가버렷다 하므로 방금평남관내는 물론이고 평북에도수배하야 희천 녕변(寧邊)등지경찰을 동원식여 수사중인데평남관내에도특히개천(价川) 안주(安州)평원(平原) 순천(順川)등지방은 이잡드시 수사중인바 평남에서만동원된 경관이일천여명이다

百貨店서巨額홍성 拳銃所持를自矜

手配된李○孫近日行色

평남경찰이 방금수색중인 리○손은방금 당국의보는바로는 당진사건의범인이 틀림업다고보는데 그리유인즉 일개월전에 집을나갓든 그가구일에 도라와서 평양경흥려관에서 그권에젓든 밥갑외상 이십여원을 갑고나서 다시평남백화점(平南百貨店)에가서 백여원어치의 물건을사는 등돈을 물쓰듯하얏는데 자기동리에도라간 다음에는 동리사람에게자긔는 권총이잇다고 자랑을하야서 동리사람중에는 그권총을 본사람도 잇다하며사상계통은업다고 단순한 돈을탐하야저지른 범행이라고한다

이와동시에 국경 근처에서는 인상이리○손과흡사한인물이지난십이일에만주로건너가는것을보앗다고하는사람이잇서만주국경찰에도수배를의뢰하엿다

學術講演會盛況 보전(普專)주최 학술강연회는 예정대로 십삼일오후일곱시부터 종로청년회관에서 개최되야 성황을 이루엇다

今粉이失踪

부외 숭인면 신설리(崇仁面新設里)사번지최인옥(崔仁玉)의 다섯재딸 금분(今粉)(六)은십삼일 오전의곱시 집을나간후 도라오지 안는다하야동대문경찰서에 수색원을 제출하여왓슴으로 그서에서는 시내각서에 수배하야 그를수사중이라한다

天氣豫報 晴一時曇

低氣壓은 日本中部에잇고高氣壓은 오호츠크海와 中國東海上에擴大되야 滿洲北部는氣壓이얏다 全朝鮮이大槪日氣가 良好한데東北地方에는小雨나 안개가잇슬터이다 明日에도日氣가조타

昨日最高 二四度〇 最低 九度一 今朝最低 一〇度八 今日正午 二〇度三

官公吏家專門의 竊盜所行으로推測

最近數日間竊盜事件頻頻

登山하든怪人도搜査

약열개월이래 소사(素砂)에서만보통학교 교장집 일본인잡화점정미업하는 원인상(元仁常)창고등수개처에 절도사건이 잇섯고또 주안(朱安)역권 철도관사에도 수차절도사건이 잇섯는데소사에서 일본사람 잡화점에드러갓든 절도범인은 부엌에둔음식을먹고간일과이밖우에돌덩이를언저노코간일도잇다한다이상의경인선(京仁線)철로연변에서주안관공리의사택을중심으로수차발생된절도사건은아즉하나도잡히지아햇는데수사본부에서는 여것이동일한범인이 소래보통학교장집과 주재소에 침입하야 한범행인것으로보고잇다 또

소사(素砂)에서드끼는말에의지하면 지난구일새벽 인천율목리(栗木里)대성의원(大成醫院)에 쯤에소사사는어떤사람이매약등산을하게되어 소사뒷산에올라갓다가 오는다색 로동자양복을입고 모자는쓰지안흔삼십세 가량되어보이는 수상스러운 사람한명이산우에서 사방으로 바라보면서이곳저곳으로지세를정찰하는것을본일이잇다함으로소사경관 주재소에서는 그 수상한 인물이혹은소래주재소류퇴부장을 죽인범인이아닌가 짐작하고그소재를수사하는중이라한다

前科者로指目

西大門署에서猛調査

부천군소래면(富川郡蘇萊面)주재소에서 순사부장을 찔러죽인 사건은 [illegible]일에이르러 범인이 전과자(前科者)인것으로판명되여 서대문경찰서에서는하가(下家)사법주임이 일요일임에도불구하고 서대문형무소에가서 전과자명부를 조사하얏는데 신분지침팔분은 짐작이 된모양이다 일방경긔도 경찰부에서는 이사건의범인은 당진사건의 범인과 권연다를이 틀림업다고하며 그범행의 형적으로보아 간곳마다 밥을 먼저먹은것을보면 범인은몹시 시장하엿든것이 추측되며여러가지로보아 단순한 절도나강도가아니라 몸을 피하야다니는 사상관계의 범인인것이라고 추측한다

安圖縣知事 土兵에게被襲

【新京聯合十三日發】 길림성 안도현(吉林省安圖縣)지사와현참사관(縣參事官)등의정무지도관(政務指導官)일행은 봉천(奉天)으로부터 길림(吉林)으로향하든도중 십일연길(延吉)안도(安圖)량현 경계산림중에서약이백명의 반만군에습격되여 행위불명이되엿다

籠球聯盟第三日經過

리ー그終幕을裝飾할 남은三日間熱戰

延專依然首位

朝鮮籠球協會主催 本社後援의 第四回中等校 俱樂部籠球聯盟戰第三日은 十二日午後四時부터 青華코ー트에서各校應援團熱狂裡에擧行한바 第一戰에는 徽文이 大東을一蹴하고第二戰은 公民이棄權하야 協成軍不戰勝하니 B級에잇서優勝圈內로드러갓다

이날興味의焦點! 養正、大東을擊破하고 氣勢를올린徽新軍과 前日徽文을물리친 超中B級인中東軍의對戰은 文字그대로 龍虎相上下하는熱戰끄테 徽新軍痛恨을먹음엇스며 第四次戰은 延專對수리軍의 對戰으로 駿足의수리軍이 善戰하엿스나 延專의洗練된攻防에는 勃然시드되여三十七對十八로 수리敗하니 延專軍은百合과의一戰으로서 優勝權을決하기로되엿다

이리하야 남은三日間은 聯盟戰終幕을裝飾할것으로 中東對養正、中東對協成等은 戰前의豫想을許치안는 白熱戰을演할것이다

中東25 (14…10, 11…10) 20徽新 【第三日中等A級第二次】 二日午後五時四十分開始 審判金化泳 高內敏兩氏(계임三十分)

延專37 (18…8, 19…10) 18수리 【俱樂部第三次】 當日午後六時四十分開始、審判金永達、金化泳兩氏(계임三十分)

【中等A級戰率】 …第三日現在…

順	校名	戰	勝	負	率
1	中東	2	2	0	1.000
2	徽新	3	2	1	.667
3	徽文	2	1	1	.500
4	養正	1	0	1	.000
5	大東	2	0	2	.000

【中等B級戰率】

順	校名	戰	勝	負	率
1	協成	2	2	0	1.000
1	中央	1	1	0	1.000
2	省成	1	0	1	.000
2	公民	2	0	2	.000

【俱樂部戰率】

順	團名	戰	勝	負	率
1	延專	2	2	0	1.000
1	百合	1	1	0	1.000
2	三角	1	0	1	.000
2	수리	2	0	2	.000

聯盟戰時間延長

朝鮮籠球協會主催 第四回籠球聯盟戰第四、五兩日은 學校授業關係도 前보다三十分을뒤느저 午後四時半부터 第一次戰을開始하기로되엿슴으로 一般의入場은 午後四時부터이다

女子卓球戰! 梨專郭孃優勝

女商李孃憤敗

全朝鮮女子體育獎勵會主催의第二回 全朝鮮女子卓球大會는 十二日午後一時부터 中央基督青年會運動室에서열린바 第三回戰까지의 戰績은昨報한바어니와 決勝戰에는 梨專의郭貞律孃과 女商의李富榮孃이 對時케되어 李孃惜敗하니 栄冠은 梨專郭孃에게도라갓다

【準決勝戰】 郭貞律(梨專)3…0李良淑(實商) 李富榮(女商)3…0朴春子(金組)

【決勝戰】 郭貞律(梨專)3…0李富榮(女商)

極東올림픽 ◇第一日經過

籠球 對中國戰 日本敗 四二對二六으로

【聯合마닐라十二日發】 日本對中國의籠球戰은 十二日午後八時부터 新設코ー트에서 바돌、살달兩氏審判下에 開始한바結局 四二對二六으로日本이大敗하엿다

中國42 (24…19, 18…7) 26日本

蹴球 比律賓 中國快勝

【聯合마닐라十二日發】 中國對比律賓蹴球戰은 午後五時부터 開戰한바 二對零으로中國이快勝하엿다

中國2 (2─0, 0─0) 0比島

排球 日本一敗 三對一로

【聯合마닐라十二日發】 比律賓對日本의排球戰은午後三時十分부터開始 다음의스코아로日本이一敗하엿다

比島2 (21 21…18 8, 21 18…14 21) 1日本

庭球 日本、比島各勝

【電通마닐라十二日發】 日本對中國、比律賓對蘭印의單式庭球戰은 午後三時부터 新設庭球場에서開始한바 다음의스코아로日本、比島各勝하엿다

日本	佐藤	6─0 6─0 6─0	邱飛海	中國
日本	山田	6─4 6─4 6─3	許承基	中國
比島	아라끈	6─2 6─3 9─0	손네빌	蘭印
比島	가비아	7─5 6─4 6─3 4─6	메리프	蘭印

野球 對比律賓 中國大敗

【聯合마닐라十二日發】 比島對中國野球戰은 十二日午後三時半부터 리살記念野球場에서 곤사레스(球)갈피돈(壘)윌리암、바카비가(壘)四氏審判、比島先攻으로開始한바 結局 二十五對一로 比律賓大勝하엿다 (開戰六時八分)

比	5	1	0	1	0	6	9	0	3	25
中	0	0	0	0	0	0	0	0	1	1

濟州療養院 肺病專門

一、入院療養適意 一、要二十二錢切手 一、本院案內書 二錢切手

黃海道海州南山外 院長 賀樂 副院長 金秉瑞 電話一七五・二七三 振替京一七〇六九番

六〇六號 梅毒全治注射(獨逸製) 一六〇六號에는金一圓八十錢 六十錢의大小가잇으나品質은同一하오니 安心하시고 明治町チエ京城支店 來업스요

林疾梅毒專門 京城チエ醫院 明治町二ノ一〇三 (京城郵便局北側) 電本一三五三

便所惡臭防止 イマヅ芳香油 臭氣를막고 芳香을 發합

外務社員募集 時計、蓄音機 日收販賣에從事 參拾歲以上의 男子로서 保證金 三百圓及市內確實한保證人貳名 을要함 希望者는履歷書攜帶午後一時부터三時까지鄭店又는京城府職業紹介所로來談 京城府本町二丁目 村木時計店 電話本局四七一、四七二、四三七七

鑛業寶鑑 二圓七十錢 送料十六錢 本書는山相 土色 川流地名 岩石等觀察法으로부터各種鑛物鑛床法 山金과砂金의存在狀態及採取方法改正鑛業令及一般書式等鑛業에對한것은무엇이고 빠진것이업다 上篇깃도皮包裝의 美本實費提供

鑛物無料鑑定 鑛業相談所 鑛山賣買 鑛業願紹介 京城府堅志洞三八 鷄林鑛業相談所 電光一二〇一 振替京城一九三二番

型錄請求次第 無料送呈 京城府長沙洞八〇 東洋染織株式會社 電話光三六・振替京城六六三 配達

堅如金剛 聲如雷震 本所는左에普信警鐘을大衆本位로精選鑄造하와實費提供하오니多少不拘하시고注文하시옵

一、甲鐘口直徑十七吋 (五十斤以上部落用) 代金九圓也

一、乙鐘口直徑十四吋半 (百斤以上部落用) 代金七圓也

一、丙鐘口直徑十二吋 (五十斤以上部落用) 代金五圓也

◎(但十枚以上注文에는物價五分以上의租品을進呈함) ◎(但物價는代金引換으로하고運賃은注文方의負擔함)

京城府外孔德里(藏財우물)百十二番地 警鐘專門 普信工業所 白 (取次) 長靜局一四二四番

콜럼비아 六月新譜

世界的벤죠大王 崔리차ー드傑作盤

四〇五一 벤죠獨奏 朝鮮아잘잇거라 양산도 一레코ー드 崔理燦

四〇五三 流行歌 豆滿江의悲曲 新民謠 지화자죠타 A 姜弘植 B 全玉

四〇五三 民謠 사발가 伽倻琴 바요린 二重奏 천안삼거리 A 石金星 B 金甲子

四〇五四 넌센스 난쟁이行進曲(上下) 金翠雲 石金星

四〇五五 테너ー獨唱 산들바람 歸路 玄濟明

來五月十四日(第二月曜日)은定期休業으로합니다

昭和九年五月

南大門通 丁子屋 鍾路 和信 本町 三越 同 三中井 同 平田百貨店

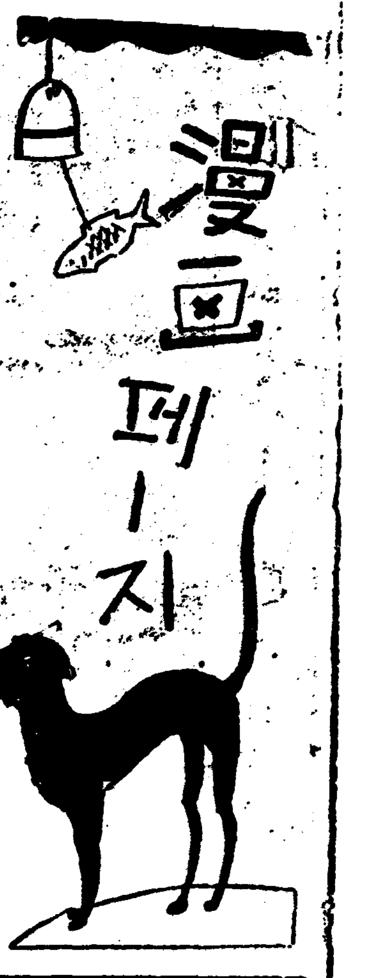

朶路主義의商賣街

現代의建築은 鐵骨과유리로 뎌구나 百貨店은 宣傳으로 商品이밧갓트로보혀야만 되도록되여간다 그리고 될수잇는대로 「숍윈」을 유리로압헤세운다 헐리웃드에서는 最新流行에는 手段이안된다는데 그것만은 여긔서도 하도에 八、六、四十錢에는안될걸 【夕影】

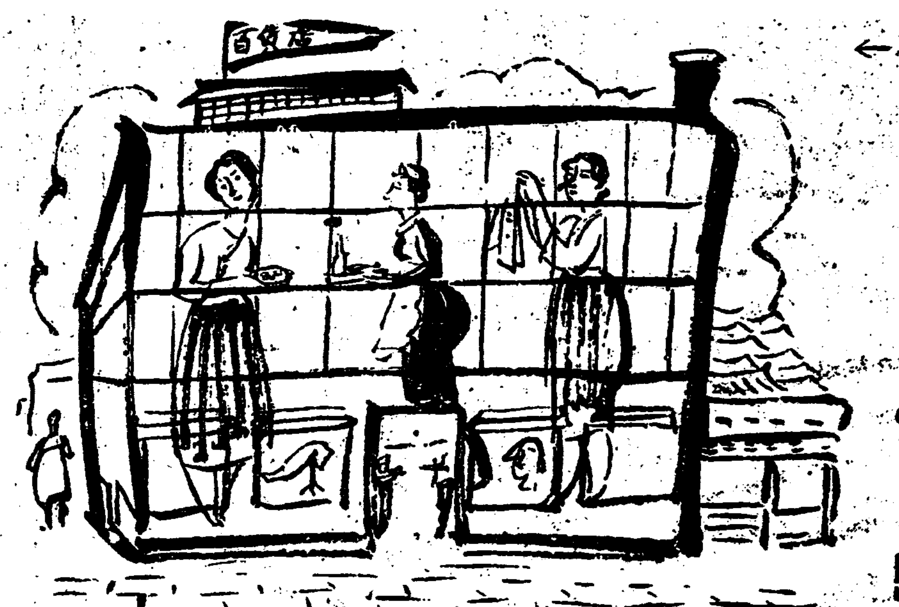

서울의牛浴湯

芝罘에서온靑年 「湯字만부트면 沐浴湯으로 아랏든게지요 한집에 쑥 드러서니」
主人 「어서옵쇼」
靑年 「??　아서라! 사람목욕은 안시키우?」
寮神丸을 病菌殺[illegible]物擔으로 미리 직작한사람과꼭갓다 【熊超】

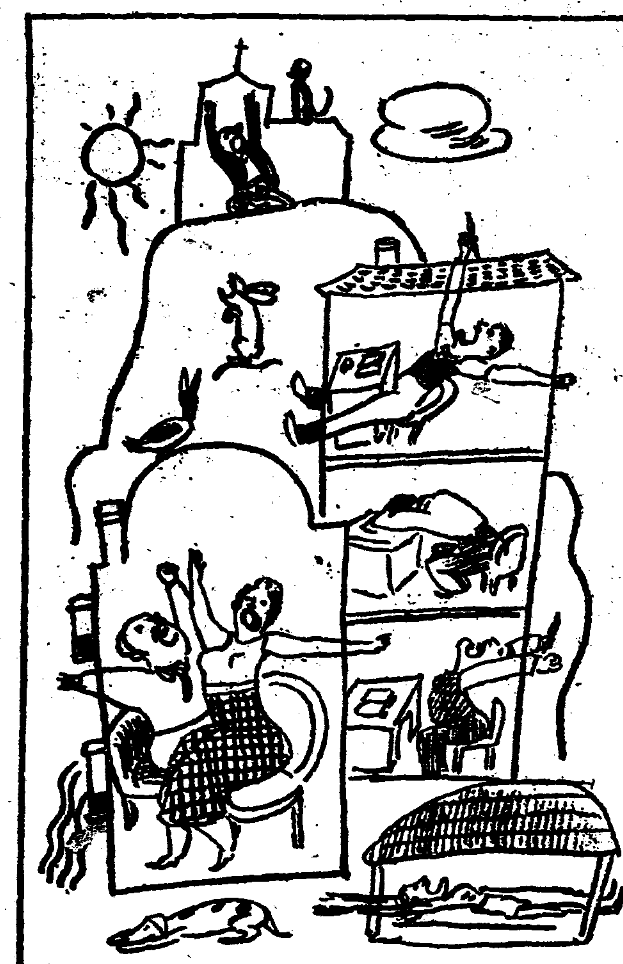

人生倦怠의時節

요사히는 『하품』이나오고 조름이쏘다진다 能率 能率 萬能主義를 떠들든 그 合監도 享樂能率을 못내는란-新縞히든 하나님아들도 고양이하품에 안딸수업는모양 人生倦怠 動物倦怠時節이다

【夕影】

內助의功

貧寒한 拳鬪家를 면돌고저 그안해의 苦心 『때려요 막때려요』 【朴敬信】

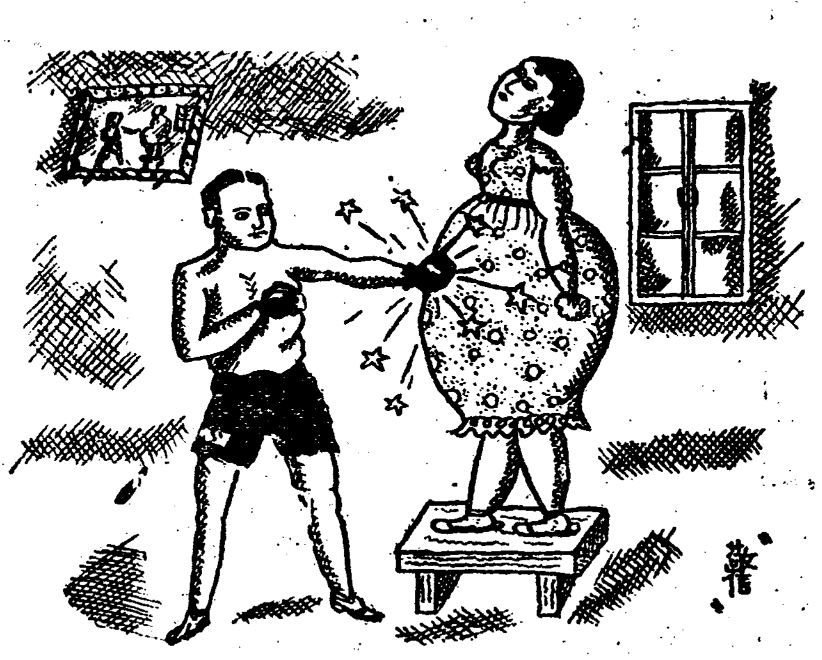

時速一哩

運轉手 『給興을가자면 어디로가우』
農夫 『내뒤만 따리오구려』
【岩海】

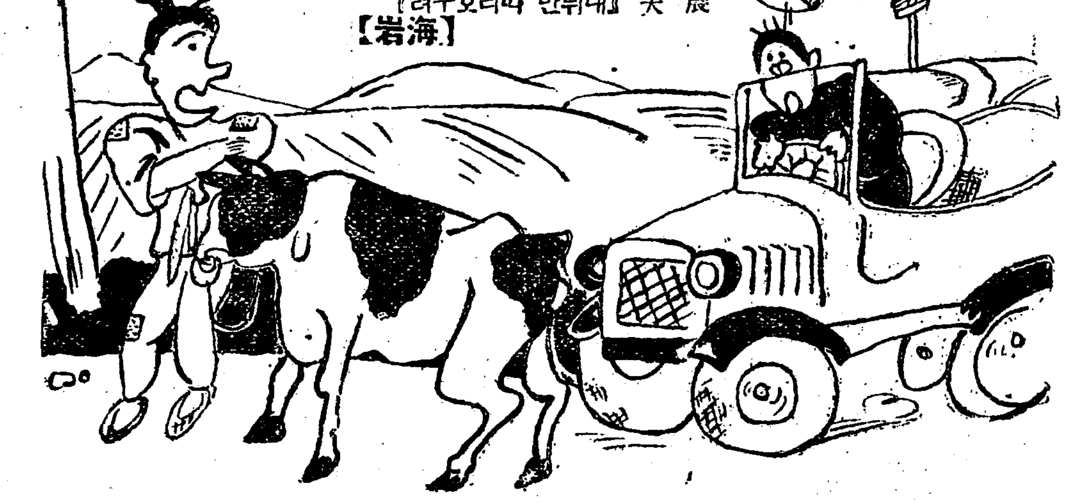

防盜城

집집마다 담우에는 서술이푸른 유리에 盜賊도 이제는 만 方法을 研究할 모양인가!

【宋秉敦】

經濟牧畜

科學展을보고와서 金參奉은 經濟牧畜을研究한結果 다옥과가튼 好成績을 得하다-原理=비지를 소만먹이면 그뒤에서 도야지、개、닭、乃終에는 肥料製造所까지 【宋秉敦】

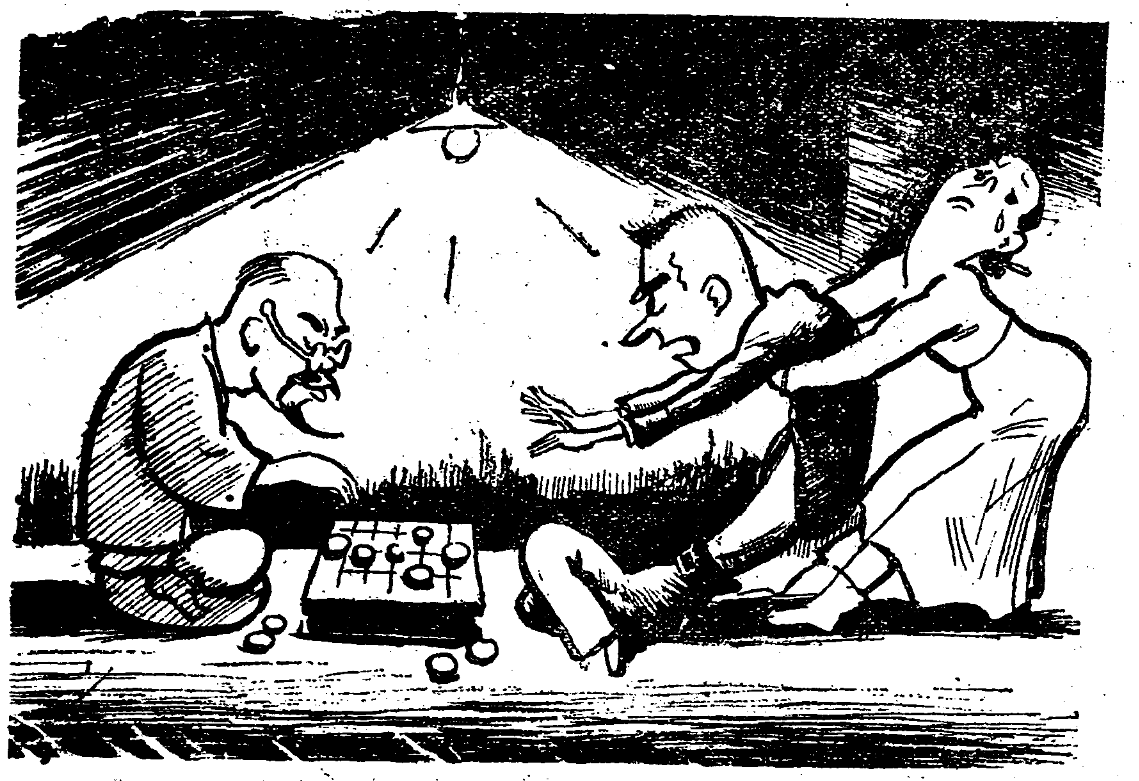

楚漢三昧

안해 「글새 어린애가 바람이낫대두。왜이러구잇소-엉」
남편 「가만잇서 가만잇서 車가죽는판인대 왜 이야단이야」 【熊超】

라디오

五月十三日(日曜)

◇午後六時○分 管絃樂과風流 (一)管絃樂 피아노、金永甲 빠이올린、蔡奎敦 트럼펫、金永哲 크라리넷트、方世成 코-넷트、李重仁 三롬본、金尙吉 키타-、金自泣 (二)風流 玄琴、崔秉濟 伽倻琴、崔興鎬 金龍培 洋琴 金基洙 白雲會、短笛、李德烈 長鼓、張界榮 (以下次葉)
◇同午後六時三五分 修養講話 正直·培材高普校長 [illegible]
◇同七時三○分 俗曲 一、念佛과打鈴 二、梁山道 三、靑春歌 四、漢江水打鈴 五、京아리랑 六、密陽아리랑 洋琴、崔議成 細笛、高載德 奚琴、沈龍九
◇同八時○分 歌詞 一、春眠曲 二、黃鶴詞 三、時調 崔貞姬 金秋月
◇同八時三○分 俗謠 一、華容道 二、今日樂 주뒤미七星
◇同九時 피아노와오-간合奏 一、鬪鷄作曲 메시아抜萃曲 二、序曲 갓버하라百姓들아 三、꼴작마다 갓버하리라 四、羊떼를기르시리라 五、하나님의나라를보아라 六、우리들의근심을지셧다 七、할렐루야合唱 피아노 크라-크、오-간 부-쓰夫人
◇同九時四○分 =群山으로부터 一、群川行進曲 노래、金良任 피아노、金永甲 빠이오린、蔡奎敦 트럼펫金永哲 클라리넷、方世成 코-넷트李重仁 三롬본、金尙吉、기타- 金自泣 二、歌曲 羽樂、界樂 編 玄琴、崔秉濟 長鼓、鄭子善 三、群山打鈴 金自泣、李蘭香、廉山紅 四、短歌 (가) 白鷗歌、(나) 秋月歌 李蘭香 長鼓、崔明坤 五、하-모니카獨奏 李重仁 六、기타-附獨唱 金自泣 七、伽倻琴倂唱 楚漢歌 李蘭香 長鼓 崔明坤 (以上)

五月十四日(月曜)

◇午後○時五分 時調와俗謠 一、時調 二、小春香歌 三、船遊歌 四、山念佛 金蘭波
◇同二時 스포-츠講座 우리와올림픽(二) 李吉用
◇同六時 童話 자유의집행이 成[illegible]德
◇同六時二五分 商業뉴-쓰、天氣豫報
◇同七時 뉴-쓰
◇同七時三○分 講話 農村振興策에對하야(一) 朴駿榮
◇同八時(東) 管絃樂 日本放送樂團
◇同八時五○分 唱劇調 一、天皇陛下 二、赤壁歌 李東伯 鼓手 池龍九

五月十五日(火曜)

◇午後○時五分 南道雜歌 一、觀念 二、六字백이와자진六字백이 三、興打鈴 四、개고리打鈴 李錦紅 李月香
◇同二時 스포-츠講座 우리와올림픽(三)李吉用
◇同六時 童謠 一、齊唱 봄바람 二、獨唱 조각달 三、齊唱 병아리 四、齊唱 규피님 五、獨唱 미강배 六、齊唱 조회배 七、齊唱 고향생각 八、獨唱 하늘 九、齊唱 봄나드리 志信學院兒童 指揮及伴奏 金龍燮
◇同六時二五分 美術講座 美術의生活化(一) 金鍾泰
◇同七時三○分 講話 農村振興에對하야(二) 朴駿榮
◇同八時 音律 靈山會像中 玄琴 趙彝淳 楊琴 金相淳 奚琴 閔完植 大笒 金永根 觱篥 高載德
◇同八時三○分 京城立唱 一、늘양 二、압산打鈴 三、뒷산打鈴 嚴完俊 韓仁學 韓賢敏 李正云
◇同九時 連續奇談 靑樓의貞義(一) 朴寅成

瑞山
瑞山市民大運動會
▲時日 男女運動 陰四月八日晝間 脚戲 同日夜부터九日夜까지
▲場所 瑞山邑內 舊學校庭
▲主催 朝鮮日報社瑞山支局
▲後援 東亞瑞山支局 瑞山樂隊及各團體 瑞山商業家及有志一同

文川
文川脚戲鞦韆大會
▲日時 五月二十日、二十一日(陰四月八日、九日)
▲場所 咸鏡線龍潭驛前廣場
▲主催 朝鮮中央日報文川支局
▲後援 朝鮮日報社川內里分局

平壤
觀燈과煙花大會
▲日時 五月二十日(陰四月八日)午後八時
▲場所 平壤市內及大同江上
▲主催 朝鮮商工申報社
▲後援 朝鮮日報社平壤支局

安州
關西團體庭球大會
▲時日 五月二十七日午前九時
▲場所 安州尋常小學코-트
▲主催 安州靑年親睦會
▲後援 朝鮮日報社安州支局

馬山
馬山女子大運動會
▲時日 五月十四日
▲場所 俱樂部運動場
▲主催 共進幼稚園慈母會
▲後援 東亞、朝鮮兩支局

林巨正傳 (468)

洪碧初 作　安碩柱 畵

서림 四의十一

포도부장이 군사들을 한여프로 비키고 막대든자를 향하야
『너의가 웬놈들이냐』
『우리가 엇던사람인 결알구 시프냐 우리는 고개 임자다』
하는 대답이 나왓다
『고개임자란게 다 무어냐 이놈아』
『고개를 넘어다니는 행인에게 고갯세를 밧는사람이다 너의두 고개를 넘어가려거든 세를 갓다바쳐라』
『쥐색기가튼 도둑놈이 무엄잇구 큰소리냐』
『이걸 잇구』
하고 막대든자가 한편주먹을 내보이니
『잘마던다 칼좀 바더봐라』
하고 부장이 칼을 둘르며 달려들엇다
막대가 원악 칼과 맛서기 어려운데 더욱이 칼은 법수잇고 막대는 함부루라 막대가 칼아페 찔썰매게되엇다 삽떨이로 정수리를 눌르는듯칼이 우에서 나려오고 풀헤치고 뱀을 찻는듯 칼이 아래로 나와서 막대가 칼을막느라고우아래로 올지갈지하는중에 긔빨을 펼치듯이 가로치는칼에 막대든자가 허리를 상하얏다 그자가 막대를 내던지고 고개우로 도망할때 뒤에섯든자들은 먼저압서 뛰어올라갓다
『너의들은 구경하구 섯느냐 빨리 조처올라가자』
부장이 군사들을 몰고셋의뒤를 조차서 고개마루턱으로 올라올때 먼저 올라간 셋이 서낭의돌무테기를 헙어서 돌을던지는데 그중에 하나는물빽가튼 큰돌떵이를 핑핑 내던젓다 부장이 돌을 무릅쓰고 올라갈까 피하야 나려갈까 잠간 주저하는동안에 군사하나가 면상에돌을 맛고
『아이쿠』
하고 소리를 질럿다 부장이 소리질르는군사를 돌아보다가 아페 떨어지는 큰돌떵이에 발등을 짓찟고 펄석 주저안젓다 여페 갓가이섯든 군사가 조차와서 얼른 부장을 붓들어 닐으키며 아레로 나려가자고 말하니 부장은 말업시 고개를 끄덕이엇다 군사두엇은 부장을 부축하고 압서고 달은군사들은 뒤딸하서 급한거롬으로 몃간동안 나려왓슬때 뒤에서
『이놈들 게섯거라』
고성이 들리며 앗가 막대들엇든자가 두손으로 돌떵이 하나를 치어들고 조차오는데 그돌떵이는 크기가 기와집의 주추깜이 조이될만하얏다 군사들은 뒤를 흘끔흘끔 돌아보며 아레로 뛰어가랴고 아풀 다투는데 부장이 당끼가 달려서 부축하는군사들까지 여프로잡앗다 그자가 부장을 노리고 돌떵이를 내던저서 부장이 자칫하면 어더 마질것을 날쌔게 가로뛰어 피하얏스나 디뎟든 험한데 짓찌인발에 힘이 적어서 한편으로 쓸어젓다 부장이 칼끄를 땅에대고 몸을 닐으키랴고 할즈음에 그 자가 뛰어 오며 곳 발낄로 칼잡은 팔쭉지를 내찻다 쭉지가 떨어 젓스니 칼을 노친건 다시 말할것업다 여러군사들이 부장을 구하랴고 달려들사이에 그자는 밟서 부장의칼로부장의목을 첫다 부장은 목이 다떨어지지 아니한 머리를땅에 끌어박고 쓸어진채 다시 닐어나지못하얏다 군사들이 부장을 몰볼사이도업시 도망하는데 그자가피무든칼을들고 뒤에서 쪼차왓다 도망하는 군사들의걸음보담 뒤쫏는자의걸음이 더빨러서 군사가서넛이나 고개우에서 칼을마저 꺼구러지고 남은군사두엇만 간신히 도망하야 고개밋까지 거의다 나려왓는데고개미테서 아이쿠지이쿠 하는소리가 뇨란하게 낫다

春暖

梅毒이亢進할때

感染後여러가지症狀과 最良藥베루쓰丸服用과効果

感染의經路

무서운梅毒菌「스피로헤타」가 人體의 侵入하는것은 極히작은 皮膚와 粘膜陰部의 조곰버서진 傷處로부터이니 大概는 梅毒患者와 交接接吻、담배물주리 食器、衣服等에서感染하나 가장만흔것은 不潔한交接에依한 感染이외다。

初期의症狀

한번 梅毒菌이人體에 侵入하면 如何한病이생기는가하면 各自의體質과 病毒의輕重에 依하야 多少의相違는잇스나 처음에 梅毒菌이侵入한곳에 딴딴한 망울이 진팟알만한 腫瘍가나오나니이것을 初期의 硬結이라고하는데 感染의機會가잇슨後로 初期硬結이 나오기까지 一二週間을第一期潛伏期라고합니다。

其後六七週間을 經過하면 무서운 『스피로헤다』는 淋巴管을通하야 全淋巴腺을 侵犯하는데 別로疼痛은 업스나 淋巴腺이부어서次次血液을 通하야 全身에 번치어 여러가지 障碍가이러납니다。

이러케되면 皮膚에 여드럼가튼것이 나오고 머리가빠지고목이쉬고 神經衰弱에 걸린것가티 記憶力과 思考力이減退하야 머리가 띵하야 安眠할수도업시되는데 이런症勢가나면 벌서第二期全身梅毒에 든것이니 이때에 徹底히 治療하지안흐면 速하면 三年느저도 十年안에 第三期梅毒에 옴마가서 心臟腎臟脾臟等各內臟機關을 侵犯하야 護謨腫이라고하는 肉芽性의 腫瘍이빼와睾丸과 肝臟코脊髓等에 發生하야 白痴가되고 發狂하고 腦溢血에 걸리고 半身不隨가되고步行을 바로못하게되여 아무罪업는 妻子에게까지 病毒을남기어 慘酷하게一生을마치게됩니다。

또 梅毒患者로서 이저서는안될것은 治療가不充分하야「스피로헤다」菌이머리라도 남어잇스면 潛伏狀態를 五年이나十年을繼續한뒤에 突然症勢를 나타내는것이니 그럼으로 베루쓰丸을 服用하시는분은 이點을注意하야 뒤에걱정이나지안토록 連服하시는것이 緊要합니다。아시는바와가티 베루쓰丸은 驅梅內服藥으로 가장 効驗이잇스며 特히 治療困難이라고도하는 二期三期의 全身梅毒 治療에 適當한藥劑이니 梅毒治療에 무엇보다도 必要한 血液과淋巴液을淨化하는 藥이므로病의輕重、男女의區別업시 참으로 베루쓰丸은 梅毒을 家庭에서 治療하는분에게 가장理想的인 驅梅內服藥입니다。

梅毒患者攝生法

무슨病을 莫論하고 攝生은必要하나 特히梅毒과가튼 治療困難한病은 攝生을지킴이 要緊하므로 한마디 더말하려합니다。

一、初期에는 반듯이 淡白한食物을 攝取하고 萬若貧血과 衰弱할때에는 鷄卵、牛乳、牛魚肉等의 滋養이만흔食物을 選定하야 身體의榮養에 注意할것

一、經過의 如何를勿論하고 알콜分을 包含한飮料맵고신刺戟性의食物을 避하고 恒常適當한運動을하야 新陳代謝의機能을亢進케함이必要하다。

一、精神의 過勞、交接、接吻等은 梅毒患者의 絶對로삼가야할것이며 疾病及 症勢에依하야는 煙草도 禁하는것이조흡니다。

前述한바와가튼 攝生法은 매우困難한일이나 梅毒의 末路가무

베루쓰丸用法用量

◇用法 一日三回每食後三十分쯤해서 淸水、白湯或은 더운砂糖물로服用

◇用量

大人	一回定量	十五粒
十五歲以下八歲	同	八粒
七歲以下四歲	同	四粒
三歲以下二歲	同	二粒

베루쓰丸은 効果本位의 藥劑이므로 體質에따라 藥効때문에 腹痛이나는때가잇스나이것은決斷코걱정할것이아닙니다。그러나程度와 自己體質을 생각하야 用量과 服用回數를 調節하야朝夕二回로하든지 或은 每朝一回로하드도 無妨하외다。

또醫師의 治療를밧고 注射를 마즈면서 베루쓰丸을 服用할이 어떠켓느냐하는 質問이 每日無數히 드러오는데 베루쓰丸을注射와併用하면더욱効果가잇서全快日數를短縮하므로安心하십시요

有毒者가 姙娠中 베루쓰丸을 服用할때에 定量의半分을 連服하면、母體의健康과 同時에에기에遺傳될念慮가업습니다。그러치만은産前産後의 服用은 極히少量이可하며 幼兒의 胎毒는母乳를 通하야 効果가만습니다。

梅毒과體毒
梅毒性吹出物에
베루쓰丸

効能 梅毒、體毒、淋毒、濕毒、橫痃、脊髓癆、腦梅毒、遺傳梅毒、류마티스、瘰疾인皮膚病、動脈硬化症、梅毒性吹出物여드름、梅毒性便秘症、梅毒性疾患에良効가잇슴

藥價 廿日分三圓・卅五日分五圓・七十五日分十圓 百六十日分廿圓・二百六十日分(德用)卅圓
送料 內地各十五錢・海外四十七錢・代引十五錢增

東京日本橋區濱町二の四〇(新大橋下車)
發賣元 鈴木日本製藥社 社主 鈴木淸二
振替東京一〇五・電話浪花一〇五・一〇六

代理店 京城府…木村・新井　釜山府…大黑・島田

龍虎相搏의決勝
五萬餘觀衆狂醉
全朝鮮蹴球의最終日

【平壤】 관서체육회주최제십회전조선 축구대회 제삼일은십이일오전구시부터 목단봉하 신록의향긔가 바야흐로 풀은꿋설운동장에서 계속하여 성대히개최되엿섯다

이날은소학 중학 청년단의결승전과실업단의 준결승전과 결승전이 전개되는날인만큼 대회장인공설운동장을 향하여 모혀드는군중은 넓고넓은 운동장을완전히메우고말어 오만여명을 헤이게되엿다

실업단정창(正昌)고무대전매국(專賣局)의 준결승전은 오대령으로 목공(木工)조합대동우(同友)고무의준결승전은 삼대령으로정창과 동우가승리하여 결승전에들어갓다

오후령시 이십분부터 청년단의결승전이 전개되니 륙대일로 월성양말 (月星洋襪)이 우승하고 중학단에는 숭실(崇實)과과오산고보(五山高普)가 싸화최후승운을남기고 오산 고보한청운원허 애석하도 패하여운동장에 눈물을뿌리엇다 소학단작년도우승난숭덕보통학교(崇德普校)와부권승으로 결승전에들어간성모보통학교(聖母普校)와의대전은 무승부로 연장전에들어가 피가나는싸홈을 계속하다가 숭덕보교긔술에잇서서 우월하면서도 연장전전반상분을남기고 천추의한을 품복한개를일허 우승의월계관을 성모보교에양보하고 말엇는데 어린선수들이 모교의영예를위하여 악전고투하다가 패북의쓰라린팡경을당하매 운동장 한가운대누은채 통곡을하면서 어린가슴을 잡어뜻는장면은 애처러운동정을자아내이엇다

실업단정창(正昌)고무대동우(同友)고무의싸홈도 맹렬하여연장전에들어가 후반전후분에정창군중한점을엇어우승햇다 우승난편의 주장의 손으로대회기를날이는식을하엿고계속하여 우승긔수여식대회장 조만식(曺晩植)씨의폐회사관서체육분경원만무사한가운대서제십회전조선축구대회의막은다치엇다

오후 구시부터 경상리(慶上里)료정신월정(新月亭)에서대회임원의위로연을열되십이분의간담을피력하고동십시경에산회햇다

준결승결과 결승전의 전적은다음과갓다

◇實業團準決勝

正昌5 專賣0

正昌고무對專賣局戰은午前九時부터 金光信(主)金泰燮 吳用人(線)權明德 安基燮(門)五氏審判正昌킥어포로 開戰하여 前半戰2—0 後半戰3—0合計五對零으로 正昌 優勝戰에入하다(競技時間五十分)

同友3 木工0

同友고무對木工組合戰은 午前十時부터 朴永哲(主)李鼎興李仁榮(線)鄭元善 韓鳳祥(門)五氏審判 同友先蹴으로開戰하여 前半戰2—0後半戰1—0合計三對零으로 同友고무勝利하며決勝戰에入하다(競技時間五十分)

◇青年團決勝

月星6 陸上1

月星洋襪對陸上競技俱樂部戰은午後十二時二十六分부터 月星「킥어프」鄭元善(主)[illegible](線)金正錫金元麟(門)五氏審判으로 開戰하엿다 月星은國際的選手를 網羅한强軍인만큼陸上은問題가 되지안어前半戰2—1後半戰4—0結局六對一로 月星大勝하여 榮冠잇는優勝을하다 (競技時間七十分)

◇中學團決勝戰

平北雄者宣川의 信聖과 黃海의覇者載寧의 明信中을擊破한崇實과 崇商과對戰하여 補缺으로勝利한 幸運兒와對戰勝利하여決勝에入한 定州五山高普의 優勝戰은 午後二時四十分부터 金光信(主)朴德敎金成煥(線)崔鼎興、安基燮(門)五氏審判, 崇實先蹴으로 開戰하엿는데 崇實의應援團의猛烈함과 一般觀衆의 五山高普應援은好一對이되여 場內는極度로緊張且熱中케하엿다

莫上莫下한 伯仲의技術은勝敗를 가릴수업서「해프라인」中央으로만볼은 空中으로 又는地上에서往復할뿐 前半戰은終乃無爲로終局

後半戰에入하여崇實은風勢의利함을 「찬스」로 陣頭五山門前에殺到하여 混戰大混戰 ─ 反擊하엿스나 五山의 守備亦是鐵壁이어서 崇實의 攻擊奏效치못하더니 四十二分 또다시五山門前에서 暫時동안混戰中五山GK「갓」하는「볼」을 崇實RI金日善이바다「갓」하여貴重한一點을先取하여 自校의應援隊를熱狂亂舞케하엿다 五山最後의死力을다하여 挽回코저總攻擊을試햇스나 無情한號笛소래로되다 五山軍體力으로는 優秀「라인업」을 誇하니 萬事休矣하엿스나 及其也 敗戰의熱淚를뿌리면서 물너서니 觀衆들의同情도 컷섯다(競技時間七十分)

◇小學團決勝戰

聖母1 崇德0

昨年大會의 優勝者崇德普校對聖母普校戰은 午後四時二十六分부터崇德킥어프「金元麟(主)金泰燮、崔應天(線)鄭元善、崔鳳祥(門)五氏 審判으로 開戰하엿다

崇德軍 聖母軍에比하여 體小한便이엇섯스나 技術에잇서서一日之長이잇섯다 選手가달아나는지 「볼」이굴너가는지 알수업슬만큼 재냥스럽게 그러나 技妙한技術도 一進一退하다 所定時間五十分에 終乃得點업서 延長戰에入하니 體小한崇德軍 極度로疲困하여 허덕지덕하다가 延長戰前半에 崇德門前에서 混戰을演出하다가 聖母RI鄭亨近「갓」한것이 「골」드에걸니어 最初의優勝을하다 崇德의選手技術에잇서 월신잘싸호고 敗戰하니 어린選手들 運動場에누은채 일어나지안코 痛哭을하여 滿場의同情을자아내다(競技時間七十分)

◇實業團決勝戰

正昌1 同友0

正昌고무團對同友고무戰은 午後五時五十分부터 同友「킥어프」鄭元善(主) 崔鼎興、安基燮(線) 金成煥、趙靜增(門)五氏審判으로 開戰하여 火花를날니는 大激戰을하엿스나 得點업서 延長戰에入하여 後半戰에 正昌LW李亨淑「갓」한것이 奏效하여 優勝하엿다(競技時間九十分)

泥醉한五十老人
利鎌으로親子刺殺
말안듯는다고겨분코가삼을찔러
長淵郡下釜洋里慘劇

【長淵】 자긔의맛아들을 취중에낫으로 가삼을찔너 즉사케한듯기에도 모골이송연한 사실이장연군내에잇섯다 지난십일 황해도장연군 후남면부양리(長淵郡候南面釜洋里) 에사는하룡수(河龍水)(五二)는 그날동리 주점(酒店)에서 친구들로 더부러술을먹다가 주붕(酒朋) 에게모욕언사를듯고 분이극도에 달하야집에도라와서 자긔의맛아들 하봉서(河鳳瑞)(六)를보고 『주봉에게모욕을 당하엿스니 네가자식된도리로 아비의모욕당 함을보복못하겟느냐』 하며집안에서주정을함으로 아들은아버지는공연히술을 찻고그리신다고하며분을터이웃이 돗친으로 하룡수는즉시 낫을들어 흉부를 찔너당장에 즉사하엿다는데 급보를접한남호 경찰관주재소(南湖警察官駐在所) 에서는 지전수석(池田首席) 이태탄삼세의원 (三世醫院) 원장황중권씨를 대동하고현장에 달녀가 림검한후응급수당을 하엿스나 효과를엇지못하엿다는데 즉시 하룡수는인치구류하엿다가 잇흔날 아침에장연본서로압송하여 방금 취조중이라한다

安溪郵便所長의
不正事件綻露
突然事務檢閱한結果

【安溪】 경북의성군안계우편소에서는 수일전에 부산본국사무원으로부터 돌연 사무검열이잇자동소장 석정증지조(石井證之助)에대한 부정사건이탄로되얏는데 엇던방면으로 탐문한바에의하면 동소배달원으로 재직중이든 김문수(金文洙)가 수월전에 돌연사임을 당한후엇더한불만이 잇섯든지 전긔석정에대한부정사건을 체신국으로 일일이통고하엿는데그내용은전긔김문수가 재직중에일당금료로삼십오전식을 본국에 청구하여일개월분십오원오십전중매월륙원식만지급하고잔액사원오십전식을약일년간이나사복에너흔것이며자긔의소작인이라는것을전제로무례히 사용하든김출이(金出伊)에게대한 전보특사료이십오원여를 횡령한것이라는데 그외에도 작년중에 동소사무원의저금장려수당으로 구십여원이 래착된것을 삼십여원만 분급하고잔액의 용도가불명하며 따라서동변주긔에도 배달원의 자전차수선비로 오십여원이 래착된것을여하히 처분하엿는지 의아중이라는데 동소는 종래로당국의직영이 안인만큼 물질에만눈또든 전긔석정은 소원진회에대하야도 사무에농룰이 증진되야송급치안호면 아니될시긔가 되면즉시 사임을시긴후 사무에숙달치못한 박봉자만 채용한다는바일반에 적지안흔불편을 준다고한다

凋落途程에잇는
平南의基督教
反宗教思想의反映?

【平壤】 평남도내의긔독교(基督教)는 역시각종교중에서교회당수로나 신자수로 수위를점령하고잇는것만은 사실일것이나최근에 일으러서는 엇지된현상인지 교회당과신자가 점차감소되여가는 경향이어서 황금시대를사랑하든 긔독교도 점차부진상태를 표서하고잇는듯한 상태이다

이제 모방면에서 조사한소화륙년말현재의 교회당수는 사백륙십처 신자오만일천여명이든것이 소화칠년말에는 교회당신자가 다가티증가하여교회당사백 륙십오개처 신자오만이천여명에달햇다

그러나소화팔년말상황을본다면교회당은 사백륙십이처 신자는오만이하로감소되엿다

리유로서는북미합중국의불경긔로 선교비가감액되엇것과 또는언제까지나 외국인선교사의 지배를밧을것이 안이라는 각성에서도출발한듯하나 중대한원인은점차반 종교적사상이 파급되는데 긔인함이가장크다고 보고잇다

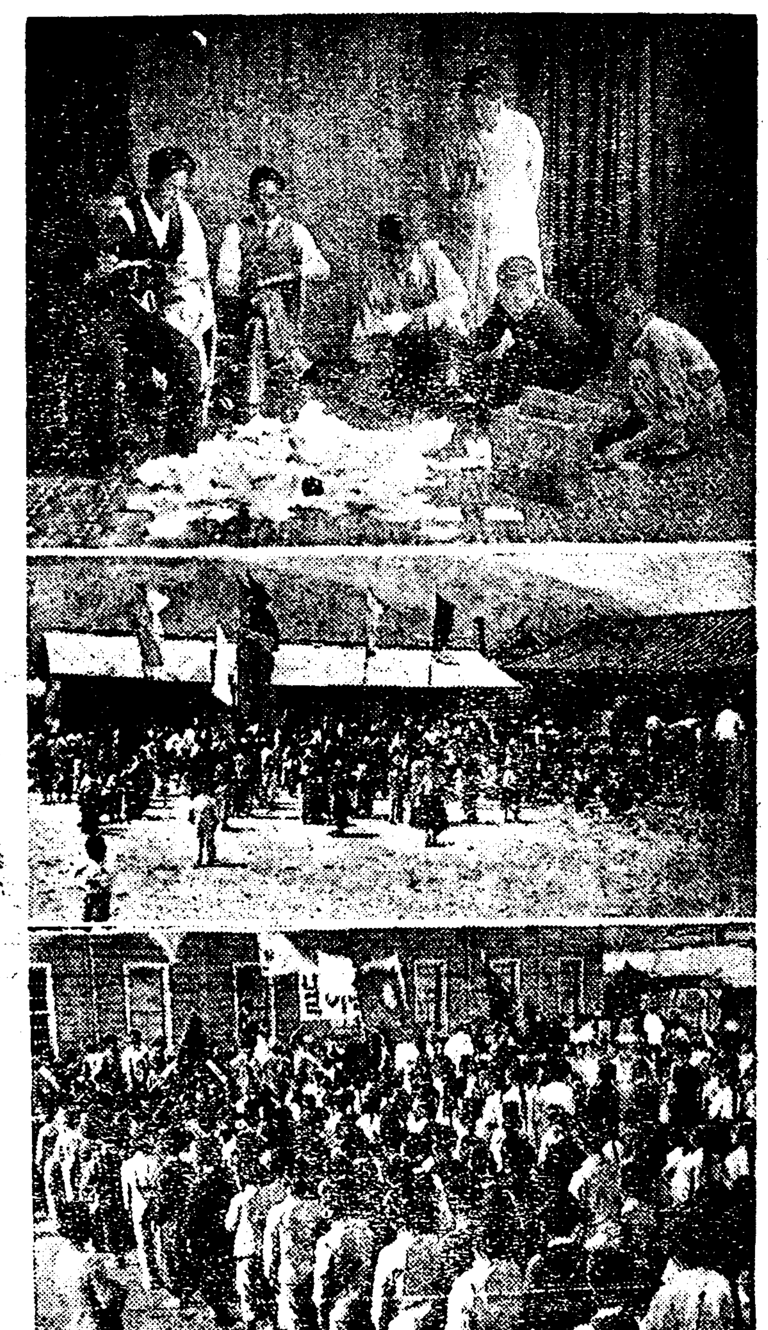

◇…어린이날畵報—(上)開城 (幼兒寫眞展開崇光會)(中)甲山(下)鎭南浦

十數件의債務를
免脫하려든譎計
畢竟發覺二名送局

【順天】 전남순천서(順天署)에서는 모고소사건이 접수되자그동안극비밀리에 관계자를 취조중이든바 이욱고 일단락을지엇다 순천읍대수정(順天邑大手町) 김성초(金成初)([illegible])와대수정(大手町)리동표(李東杓)([illegible])는협신주조장(協信酒造場)을공영중이라는바 김성초난 대정십삼년에 순천읍동외리 (東外里)에서 정미업(精米業)을 경영중불경긔의 영향을바터 영업부진으로인하야 경영난에 처하여젓슬때 마츰소화이년 팔월순경에 원도의원 (元道議員)서병규(徐丙奎)씨의 소유인 벼일천삼백석을 일만오천륙백원에 매수하야금오천원을 지불하고 잔금은정미하야 매각후 곳지불키로게약을 하얏음에도 불구하고우금팔개년이 경과한오날 까지반제의뜻을 갓지아니함으로 할수업시금반에 고소를 제기한것이라는대 이에대하야 순천서에서는비밀리에 취조를진행중 그외애동년구월초에 행정(幸町)김종필(金鍾弼)씨 에게로 붓터벼일천삼백이십륙석을일만칠천구백원에매수하면서 장천리(長泉里)정권현(鄭權鉉)씨를 연대보증인으로하야서명나인게한후채무를관상케하는등기타십여명에게대한채무금합계칠만삼천구백원을면탈하기위하야 여러가지로괴계를하야온것이발각되엿스며현재경영중인주조업에서김성초난이만사천오백원을리동표는삼만삼천칠백원의리익의배당이잇섯슴에도 불구하고 일반사회에알이가난현재결손을보고잇다고하는것등을보아서 그들의 간게와사충은법에비추어사기에해당하

善山에雨量不足

【善山】 경북선산지방은월래부터 한근한곳으로 오래동안한발이심하야 농작물의 피해가적지안튼중 일전에나린비가 모맥에는흡족하나 지금농방귀안 모자리(秧板)를못하야농촌에는걱정으로수미를펴지못한다고한다

逐年增加되는
洪川郡의細民層
比昨年千餘戶激增

【洪川】 강원도홍천군은군내종인구 일만사천여호중에 일만이천여호가 농업자인데 그중에자작농이 일천팔백 칠십호자작겸소작이 이천구백팔십오호 소작농이 칠천팔백호인데 이것도자작겸 소작농은 작년도삼천사십호에 비하면근백호가 감소되고소작농은 일천오백호 증가가되여잇는데 이들은벌서 식량이절핍(絶乏)되여남자들은각처마다금광으로 금광으로 모혀들고안악네들은 산으로헤여 풋나물노충복하고 지나는데 근래에와서는 도처에금광이열이여 산간전흙은 소작까지도 여이하게해먹을수가 업게되엿슴으로 압호로그들의 생활은 엇더케될지심히우려가된다고한다

三歲兒溺死 【楊口】 강원도양구읍내하리 (江原道楊口邑內下里)에주거하는조한봉(趙學奉)의 장남화백(和伯)은저의어머니가 빨내를하러나가고 업는사이에 차저다니다가 개천에빠저 떠내려가는것을 동리사람이발견하고 구하엿스나 물에빠진지가 임이한시간이상이나 경과되여슴으로 애처롭게도 그만절명되고말엇다한다

海州市民運動
準備會를開催

【海州】 해주신문긔자단(海州新聞記者團)에서는 항례에의하야 해주시민대운동회(海州市民大運動會)를개최코저 동운동준비회를 지난오월십일에 해주회관(海州會館)에서 소집개최하고 토의한결과 오는이십륙일락열정(樂熱亭)광장에서 개최키로 결정하엿는데 역원의씨명은다음과갓다한다

▲會長 吳敎根▲副會長 洪淳稷 吳世博▲總務 韓泳實 吳善亨 金相殷(以下委員은略)

痴情에떠는兇刀
愛妾을斬殺
情夫잇다는嫉妬心에

【星州】 성주군수륜면백운동(星州郡修倫面白雲洞) 김룡언(金龍彦)(三六)은 자긔첩리복명(李福命)(三六)에게 정부가잇다는말을듯고 질투심을 이르커자긔집에서 면모칼로 자긔첩리복명의목을비어 죽엿는데 리복명은 자긔남편이 목을비여죽이려할때에도 작난으로만알고 하등의반항도업섯다고하며가해자김룡언(金龍彦)은소팔성주서에인치하여엄중히취조중이라한다

流行性腦膜炎
鎭南浦에發生

【鎭南浦】 근일각지에서유행하는 무서운병 뇌막염(腦膜炎)이 진남포에서도 발생하엿다진남포부비석리(碑石里)일백륙십이번지 김동근(金東根)(三)을진남포도립의원에서 진찰한결과류행성뇌막염으로 판명되여 방금격리병사에 입원치료중이라는데 일반이 매우우려하는중인대각가정에서 매우주의할때라고한다

大醉한正服巡査
無辜良民을毆打
社會輿論이頗히沸騰

【新義州】 지난십일일밤아홉시반경안동현(安東縣)진강산과레마차(馬車)정류장부근에서정복한 안동현경찰서원 삼명이아모까닭업시 술이대취하야 촌보를마음대로 옴기지못하는 조선인남자 한명을 발로차서 긔절케한후 무수히 구타한다음중국인로동자를 불너서 진강산파출소까지 개끌고가드시 끌고간일이잇다는바 이에대하야 경찰관리로서 아모죄업는량민을 그갓치구타하는것은 대단잘못이라고 비란이자못 놉다한다

緣鮮幼稚園에
百圓을寄贈

【四平街】 만주사평가조선인감리교주최로 지난오월일일 득상유치원 개원식을 거행하엿다함은 긔보햇거니와 주최자측에서는 재정곤난에 고통하고잇든중 당지 특산상(特産商)업을하는 태창상회에서 금백원을긔증하야 당원자(當園者)들은 감사함과깃븜에마지안는다한다

龜尾消費組合
定期總會

【善山】 경북선산군귀미소비조합(龜尾消費組合)은거금오년전지방유지제씨로조직하여만흔파란을격고 또는심한 불경긔에도 불구하고 꾸준이계속하야압호로 발전의서광을 기대하고잇섯스나 허는수업시 지난오일에역원회를개한후동조합은총회전까지 폐문하기로하고 총회일자는 오는십오일로정하얏스나 우리손으로상권부흥(商權復興)을목표 삼든이조합이 오날날폐문까지되고압호로 존폐문제가잇스니 지방에큰유감으로생각이된다고한다

地方人事

▲李相榮氏(保寧郡屬)大田稅務署赴任人事次去八日本報大田支局來訪

▲龍在清氏(瑞興郡屬)松禾郡廳榮轉人事次本社瑞興支局來訪

▲朴容僑氏(瑞興郡屬)遂安郡廳轉任人事次本社瑞興支局來訪

▲許濟俊氏(瑞興郡屬)新任人事次九日本社瑞興支局來訪

▲吳義瑞氏(瑞興郡屬)同上

▲金星煥氏(郡庶務主任)全南和順郡廳着任人事次去九日本報和順支局來訪

▲姜元均氏(前求禮郡財務主任)今般谷城稅務署長榮轉人事次五日本社求禮支局來訪

▲林奉奎氏(平南道産業技手)安州在勤人事次去九日本報安州支局來訪

▲林世元氏(安州稅務署員)新任人事次去九日本報安州支局來訪

▲李繼道氏 同上

▲吳完泳 韓宗求 吳明淑 撰田大介 武智恒 金善郁 都一鉉 李泳春 李喚哲 金演會 鄭榮泳 沈英燮 鄭求珏 大原下樹 金洛亨 金炯漢 申鉉珏(稅務署員)右諸氏新任人事次本報永同支局來訪

▲金秉昊氏(安邊郡屬)永興郡庶務主任榮轉人事次去十日本報安邊支局來訪

▲朴潤秉氏(安邊郡廳員)元山稅務署榮轉人事次去七日本報安邊支局來訪

▲金鍾斗氏(瑞興稅務署長)新任人事次本社瑞興支局來訪

懸賞當選小說 暴風雨지난後 (一一五)

李巴村 作 / 熊超 畫

폭풍우…(八)

상수가 봉이를 안ㅅ고나간지 한시간이지냇다。

그때까지 정순은 침대에쓰러진채울고잇섯다。

정순의 마음은 밧게서 이러나는 비ㅅ소리와바람ㅅ소리로말미암아 한층더 진정을못하고 뒤숭숭하엿다。

비는 점점 무겁게 쏘다젓다。바람은 이비를 뿌리면서 병실의 유리창을 탕탕 때렷다。하늘 한복판이갈려지는듯한 번개가 번쩍번쩍하엿다。뒤를 이여서 와드르 하고 우뢰가 굴러단엿다。하늘과땅빗치 캄캄하기로니 이처럼먹물과도가틀까?

정순이 고막에는 울면서부르짓는 봉이의목소리가 쟁쟁하엿다。정순이 눈압헤는 맥업시나가는 남편의뒤ㅅ모양이 어룽거렷다。

우뢰ㅅ소리가 와르르 날때마다『엄마!』하고 부르짓는 봉이의우름이 연달어들렷다。번개ㅅ불이 번적 하고 칠때마다 남편의수심가득한 얼골이 뒤미처 나타낫든것이다。

정순은 무슨 큰죄나 저질른듯함을늣겻다。

『나는 웨? 남편과자식을버리려하나?』

하고 스스로 무러보앗다。

『그것은 가정에대한 권태와 또 장차밟으려는 사업을위해서가안이냐』

하고 스스로대답햇다。그러나 정순의 귀ㅅ속에는 앗가 은혜가 남기고간말이 쟁쟁하엿다。

남편의게대한 권태는 무엇때문에 어듸로부터생긴것이냐?이러케 반문해보니 대답할말이업섯다。

정순은 고개를들어 밧글내다보앗다。

폭풍우! 암흑속에서 지랄부리는 저 폭풍우가 자기가 오늘까지걸어온생활과 똑갓흔것갓햇다。

진정치못하고 모든것을 자기의뜻대로하려는폭풍우는 틀림업는 자기의마음이요 행동이요 밟어온 길이라고 비교햇다。자기는 저 번개ㅅ불과갓흔유혹과 우뢰ㅅ소리와갓흔위협으로말미암아 젊은시절을 희생해버린것이라고햇다。

저 칠빗과갓치 캄캄한세계 ──그것인야말도 정순의과거를설명하고 사진찍어노흔 산교훈이안이냐?

정순은 마침내 깨다럿다。

자기가 남편에게 권태가생긴것도 이때문이요、자식에게에정이 둘면서도 사랑하기를끄린것도 이때문이다는것을 발견햇다。

만일 자기의 태도와성격과 그것으로비저노흔 생활이 오늘밤에이러나는 저 폭풍우와가티 란폭하고 양보함이업고 허황하지안엇다면 자기는 남편을떠나지안엇스며 자식을버리지안엇슬것이라고햇다。

그러면 저 폭풍우는 세상끗날까지계속될것이냐? 안이다! 미구에멈출것이다。얼마못지나가서 기세를일코 말것이다。

폭풍우가 지나간뒤에는 얼마나 명랑한세계가 전개될것이냐 얼마나 온순하고 화평하고 자유스럽고 결백한 세계가 전개될것이냐 그 세계속에는 권태와 방종이업고 오직 용서와 의무와 사랑이 차잇슬뿐이다

정순은 자기가 남편에게대한바 모든것도 이와꼭갓흔것이라고 생각햇다

자기의 마음만 온순하고허영에흐르지안코자기의성격만이 참ㅅ고 굿고 자기의보는바만이 아름답고 자비스럽게한다면 오늘날까지 늣긴바 가정의 권태는 물거품과가티 사러질것을깨다럿다

뿐만안이라 은혜의가르처준대로 자기가 먼저 도라갈곳은 이 기름빠진 가정을 부활식히는 길인것을알엇다

모든것이 폭풍우 지나간후의 세상속에서는 사랑이요 용서요 희생인것임을 깨다럿다

『올타! 나는 그 세계로거러가자! 내 남은생애는 그 세계에서 부즈런하자!』

정순은 벌떡이러낫다

위대한힘이 정순이사지에돕고 가슴에돌고 머리에도랏다 그것은 새피와 새기름으로뒤석근힘이다

『봉아 내 각게! 곳 따려각게!』

『여보 내 당신께로 가리다!용!』

정순의 얼골은 깃븜과 만족의 물결이구비첫다。 가슴속은 천리만리되는 밝은길이환하게 열리는듯이 시원햇다

정순는 자기가 뛰여나가려는 밧글내다보앗다

비는 이미그치고 환한 동이터오는중이엇다。(完)

一罐으로 五十日!
非常時日本이나흔 經濟合理齒磨

皮膚 最新 チャージ(차지) 發賣
깨끗이無痛히深部에滲透療法
근질근질한皮膚病、땀띠、헐떡、여드름、얼골은는데、全身가려움부스럼、頭虫、南京虫害에、一次試用하서라。
定價三十錢、五十錢、一圓、全身用五圓
東京神田花房町 山崎帝國堂會社發賣

職業
遠近男女自宅에서되는永久有利特許應用의本見
大阪天王寺區堂ヶ芝町 福本特許進業社

速히낫는淋疾藥
루一베리 特製
곪음、압흠 곳곳침
藥價 一圓三圓五圓十圓
大阪市東成太郎町筋 竹村製劑所 振替大阪三六〇番
全國到ル處ノ藥店ニアリ

檢眼無料
獨逸式檢眼 眼科長担任
平壤實費醫院眼鏡部
平壤府紋賞里・電一〇三五番

義手足 고무손발
手足업는人은悲觀마시고速히天賦의手足을完全하야使用하시요◇松葉杖在庫
◇見本書別送◇京城長谷川町一〇二
高野義肢製作所 電本一二二六番

五月十二日낫부터三日間 每日二回 낫一時 밤八時 始映
大衆料金 階上五十錢 階下三十錢 均一
파라마운트社超特作 二大巨篇特別大公開
高貴의大名畵全發聲日本版
로이드의活動狂 全十卷
하롤드・로이드氏力演
現代名畵 竹內良一、川崎弘子主演 其他名優總出助演
琵琶歌 全十卷
松竹키네마社超特作品 올사운드版
鍾路四丁目 第一劇場

十日封切超超特別大興行
來る!遂に來る!地上唯一の驚愕篇戰慄大自然の暴威!物質文明の破局全世界を一瞬にして地獄へ押流がす大洪水の襲來
上映順
1、パラマウントニユース 一卷
2、アール・ケーオー超時作 監督 ハーバート・ブレノン 主演 ラルフ・フオーブス
獨立守備隊 九卷
物凄い沙漠の嵐を衝いて行進する外人部隊モロッコー猛暑と渴えと、戰ひながら、前進!前進!突如數萬のアラビヤ人の襲擊壯烈勇壯なる白兵戰
3、チヤップリンのデパート成金 二卷
4、アールケーオ超努級日本版 監督 巨匠メリアン・C・クーパー 主演 フレツド・コーラ ペギー・シヤノン
世界大洪水 八卷
晴雨計は破壞され、地震計の針は際限なく打震え空には時ならぬ日蝕の現象世界は有史以來の大地震と大海嘯の襲來に物質文明を誇つた大都會は一瞬にして地獄の底へ押し流された
明治町一 浪花館

五月十三日낫브터特別大公開
大衆的破格料金으로興行
朝鮮少年軍總本部映畵部主催로 三日間冒險活劇映畵大會
◇獨逸아화社超特作映畵 冒險活劇 冒險突破 全八卷 監督 마카스오벌氏 主演 루지아노알벨데이니氏
◇伊太利빌탈카社超特作映畵 大活劇 大危險突破 全七卷 監督 마리오카메리니氏 主演 사엣다토메니코코캄삐노氏
◇英國로란스안토란직크社超特作映畵 義勇活劇 少年義勇團 全八卷 主演 존스단데一스君
次週十六日밤브러問題의大名作 大名劇 제니의一生 全十卷 探偵劇 캉크의딸 全八卷
二十二日브러劇團劇號大公演
豫告 無敵西部王、曠原의伊達者、假面의男兒、朝鮮映畵大會
麻浦桃花洞 桃花劇場

五月十二日낫부터
獨逸우파社超傑作發聲版
會議의圓舞 全十卷
人生謳歌 全九卷
仁寺洞 朝鮮劇場

五月十日부터特別大封切
堂堂世界的聯盟衛 R・K・O・會社超特作努級全發聲日本版! 메리안・C・쿠바一總指揮
世界大洪水 全八卷
主演 후렛드・코라一氏 루이스・윌손孃
◇R・K・O・會社超特作全發聲映畵
獨立守備隊 全十卷
主演 랄프・포一브스氏 助演 로렛다・양그孃
貫鐵洞 優美館

當る十四日公開
風靡る初夏の半島映畵界に再び諸彥御希望に依り名映畵鑑賞デー公開!!
(短期三日間)大衆料金 階下二十錢均一
新興キネマ三三年度提供 新興大江プロ合同超努級作 サンデー毎日懸賞一等當選作
原作 宮本幹也 監督 村田實入社第一回
青春街 全拾二卷
入江たか子、森靜子、鈴木澄子、中野英治、岡田時彥、月田一郎大共演
パラマウント超努級日本版 監督 アール・ケント氏
獸人島 全八卷
チヤールス・ロートン氏 リチヤード・アーレン氏
新興キネマ超特作時代劇 原作 山內英三 監督 村田正雄
天明浮世小唄 全八卷
主演 小金井勝、淡路千鶴子
永樂町一 中央館